

Pampilhosa da Serra

e de cada um de nós



PAMPILHOSA
da SERRA
CÂMARA MUNICIPAL



JORGE ALVES CUSTÓDIO

PRESIDENTE DA CÂMARA MUNICIPAL DE PAMPILHOSA DA SERRA

“O trabalho realizado nos últimos anos deu-nos bases sólidas. Agora é tempo de aprofundar esse caminho, com ambição e sentido de futuro. Estaremos onde sempre estivemos: ao lado da nossa população.”

Caras e caros Pampilhosenses,

O último semestre de 2025 ficará, infelizmente, marcado como um dos períodos mais exigentes da nossa história recente. Os incêndios de agosto atingiram o nosso território com uma violência que nos abalou a todos, sem exceção. Foram dias difíceis, de angústia e incerteza, que testaram a nossa resistência coletiva.

Mas, como sempre, Pampilhosa da Serra mostrou aquilo que verdadeiramente a define: a força da sua gente, a solidariedade entre vizinhos e a capacidade de nunca desistir. Desde a primeira hora, estivemos no terreno. Acompanhámos as populações, procedemos ao levantamento rigoroso dos prejuízos e mobilizámos todos os meios técnicos ao nosso alcance para garantir que ninguém ficava para trás.

Promovemos sessões de esclarecimento e apoio nas sedes das Juntas de Freguesia afetadas, precisamente para evitar deslocações longas e penosas por parte da população. Fizemo-lo com proximidade, com sentido de responsabilidade e com o compromisso de facilitar todo o processo de elaboração de candidaturas aos apoios disponíveis.

Mesmo estando as eleições autárquicas próximas naquele momento, nunca permitimos que o calendário político se sobrepusesse àquilo que é verdadeiramente essencial: servir as pessoas. A nossa prioridade foi, e é continuar a ser o bem-estar dos Pampilhosenses.

Hoje, já em pleno novo mandato iniciado em outubro, olhamos para o futuro com determinação renovada. Este é um tempo de reconstrução, mas também de planeamento estratégico e de consolidação do desenvolvimento do nosso Concelho. Queremos transformar a adversidade numa oportunidade para reforçar a resiliência do território, investir na prevenção, na valorização da floresta, na proteção civil e na sustentabilidade ambiental.

Continuaremos igualmente a apostar nas pessoas: na fixação de população, no apoio às nossas empresas, no dinamismo associativo, na cultura, na educação e na qualidade de vida que distingue Pampilhosa da Serra. O trabalho realizado nos últimos anos deu-nos bases sólidas. Agora é tempo de aprofundar esse caminho, com ambição e sentido de futuro.

Sabemos que os desafios são muitos. Mas sabemos também que, quando caminhamos juntos, somos capazes de os superar. O novo mandato será marcado por proximidade, transparência e ação concreta. Estaremos onde sempre estivemos: ao lado da nossa população.

A Pampilhosa da Serra constrói-se todos os dias, com trabalho, com coragem e com esperança.

Um abraço amigo.



04

Projetos, Obras, Vias Municipais e Arruamentos

08

Destaques

26

Cultura

32

Inovação Territorial, Floresta e Ambiente

34

Educação

40

Turismo

44

Ação Social e Solidariedade

52

Desporto e Juventude

54

Principais Deliberações, Subsídios e Apoios

Pampilhosa da Serra

e de cada um de nós

FICHA TÉCNICA

DIRETOR
JORGE ALVES CUSTÓDIO

EDIÇÃO E PROPRIEDADE
CÂMARA MUNICIPAL DE PAMPILHOSA DA SERRA

COORDENAÇÃO EDITORIAL
JORGE ALVES CUSTÓDIO

FOTOGRAFIA
ARQUIVO FOTOGRÁFICO DA C.M. PAMPILHOSA DA SERRA

REDAÇÃO
FLÁVIO SALGADO

PROJETO E DIREÇÃO DE ARTE
GUSTAVO BRÁS E DANIEL GASPAR

COMPOSIÇÕES FOTOGRÁFICAS
HUGO BRITO, RÚBEN SIMÕES E GABRIEL BENTO

IMPRESSÃO
VIGAPRINTES | IMAGEM E IMPRESSÃO DIGITAL, LDA.

TIRAGEM
3000 EXEMPLARES

PERÍODO
JUL. A DEZ. 2025

DEPÓSITO LEGAL
189189/02

DISTRIBUIÇÃO GRATUITA

CONTACTOS

TELEFONE
235 590 320
(de segunda a sexta)

E-MAIL
municipio@cm-pampilhosadaserra.pt

SITE
www.cm-pampilhosadaserra.pt



CONTINUAÇÃO DOS TRABALHOS DE REQUALIFICAÇÃO DE EDIFÍCIO - PAMPILHOSA BUSINESS CENTER



REABILITAÇÃO DE PAVIMENTOS EM ARRUAMENTOS DAS LOCALIDADES DE TRINHÃO, ALDEIA DO MEIO E SOBRAL DE BAIXO



CONTINUAÇÃO DOS TRABALHOS DE ARRANJO URBANÍSTICO ENTRADA OESTE DA VILA DE PAMPILHOSA DA SERRA



CONSTRUÇÃO DE MURO DE SUPORTE DE VIA NOS RIBEIROS



AQUEDUTOS EM COVANCA



RECONSTRUÇÃO DE MURO E APLICAÇÃO DE GRELHA JUNTO AO POLIDESPORTIVO DO CARREGAL



APOIO À JUNTA DE FREGUESIA NA CONSTRUÇÃO DO TRONCO DE FERRAR E DO FORNO COMUNITÁRIO EM UNHAIS-O-VELHO



ARRANJO URBANÍSTICO DO CABECINHO



REQUALIFICAÇÃO DE MURO - ENVOLVENTE ESCOLA DE PAMPILHOSA DA SERRA



REPARAÇÕES DIVERSAS NO ESTÁDIO MUNICIPAL



FINALIZAÇÃO DOS TRABALHOS DE REABILITAÇÃO DO EDIFÍCIO CENTRO DE ALOJAMENTO TEMPORÁRIO DE DORNELAS DO ZÊZERE

PROJETOS, OBRAS, VIAS MUNICIPAIS E ARRUAMENTOS



REQUALIFICAÇÃO DE ARRUAMENTOS EM MACHIALINHO



DESVIO DE ÁGUAS PLUVIAIS EM MARIA GOMES



REPARAÇÃO DE ESCADA NA TRAVESSA DOS CORTINHAIS



FINALIZAÇÃO DA REQUALIFICAÇÃO DE ARRUAMENTO EM JANEIRO DE BAIXO



REPARAÇÃO DE LINHA DE ÁGUA EM AMOREIRA



DESVIO DE ÁGUAS PLUVIAIS E CONSTRUÇÃO DE VALETA EM SOBRAL MAGRO



FINALIZAÇÃO DOS TRABALHOS DE REABILITAÇÃO DE EDIFÍCIO CENTRO DE ALOJAMENTO DE EMERGÊNCIA SOCIAL DE MALHADAS DA SERRA

PROJETOS, OBRAS, VIAS MUNICIPAIS E ARRUAMENTOS



FINALIZAÇÃO DOS TRABALHOS DE REABILITAÇÃO DE EDIFÍCIO - AMOREIRA - PROGRAMA 1º DIREITO



IMPLEMENTAÇÃO DO PROJETO CONDOMÍNIO DE ALDEIA - ESTEIRO



ARRANJO URBANÍSTICO EM CARREGAL

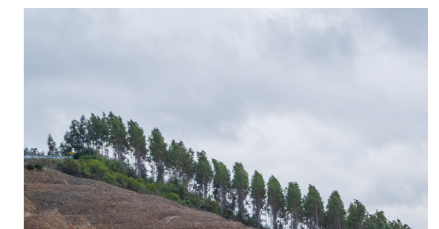

CONSTRUÇÃO DE PATAMARES PARA VINHA EM SOCALCOS



REPAVIMENTAÇÃO DE ARRUAMENTO EM AMOREIRA



CONSTRUÇÃO DE MURO EM TRINHÃO



CONSTRUÇÃO DE ESCADARIA JUNTO AO ESTALEIRO MUNICIPAL



LIMPEZA DE ESTRADAS FLORESTAIS

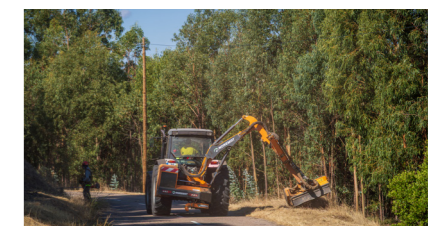

LIMPEZA DE BERMAS

Tomada de Posse

*“Juntos somos Pampilhosa da Serra”
Órgãos eleitos da Assembleia e da Câmara Municipal tomaram posse*

26 de outubro



“Esta vitória não é minha. É vossa! De todos os Pampilhosenses que acreditam no valor do trabalho, na força da união e na verdade das palavras e das ações”.

As palavras foram proferidas no dia 26 de outubro pelo Presidente da Câmara Municipal de Pampilhosa da Serra, Jorge Custódio, em plena cerimónia de tomada de posse dos órgãos eleitos da Assembleia Municipal e da Câmara Municipal, para o quadriénio 2025-2029, momento que marcou o início do seu segundo mandato consecutivo à frente dos destinos do Município.

A cerimónia esteve envolta de um ambiente de grande simbolismo democrático, emoção e sentido de compromisso para com o futuro do concelho.

Ao longo do discurso, Jorge Custódio destacou o orgulho com que assume novamente a presidência da autarquia, reforçando o desígnio de continuar a servir Pampilhosa da Serra - “a nossa casa comum” - com proximidade, “a dedicação de sempre”, “uma responsabilidade ainda maior” e “respeito absoluto pelos dinheiros públicos”.



O atual executivo da Câmara Municipal é complementado por Alexandra Tomé, João Neves e Nuno Almeida, do PPD/PSD, e Ricardo Serra, do PS.



Outro dos destaques da cerimónia foi a recondução de José Brito no cargo de Presidente da Assembleia Municipal, pela segunda vez consecutiva, com 19 votos a favor e 4 abstenções.

Na sua intervenção, o Presidente da Assembleia destacou o papel do órgão deliberativo como espaço de diálogo e cooperação, realçando que “a Assembleia é um local onde temos de despir as camisolas partidárias e lutar, com afinco, pelos interesses dos Pampilhosenses”.



DESTAQUES



Assembleia Municipal

Órgão Deliberativo

DESTAQUES

1. JOSÉ ALBERTO PACHECO BRITO DIAS (PPD/PSD)
PRESIDENTE DA ASSEMBLEIA MUNICIPAL
2. JOÃO DOS SANTOS ALVES (PPD/PSD)
3. ANTÓNIO AUGUSTO GONÇALVES (PS)
4. CÉLIA MARIA MENDES DA SILVA (PPD/PSD)
5. ANTÓNIO LUÍS PEREIRA CAETANO (PPD/PSD)
6. CARLOS ALBERTO PACHECO DUARTE (PS)
7. NÉLIA MARIA ANTUNES MARTINS DOS SANTOS (PPD/PSD)
8. JOEL FONSECA MACHADO DOS SANTOS (PPD/PSD)
2º SECRETÁRIO
9. VERÓNICA FERREIRA MARQUES (PS)
10. LUÍS CARLOS CARLOTA RAMOS (PPD/PSD)
11. MARIA LEONOR BARATA TEIXEIRA COELHO (PPD/PSD)
1ª SECRETÁRIA
12. ANTÓNIO OLIVENÇA DOS SANTOS (PS)
13. VERÍSSIMO SANTOS PEREIRA BATISTA (PPD/PSD)
14. CARLOS MANUEL DUARTE PEREIRA DE MOURA (PPD/PSD)
15. DANIELA RAMOS ALVES (PPD/PSD)
16. CARLOS ALBERTO FERNANDES ANTUNES (PPD/PSD)
PRESIDENTE DA JUNTA DE FREGUESIA DO CABRIL
17. SILVÉRIO SIMÕES GONÇALVES (PPD/PSD)
PRESIDENTE DA JUNTA DE FREGUESIA DE DORNELAS DO ZÉZERE
18. AURÉLIO CARDOSO DE CAMPOS (PPD/PSD)
PRESIDENTE DA JUNTA DE FREGUESIA DE FAJÃO-VIDUAL
19. JOSÉ DE JESUS MARTINS (PPD/PSD)
PRESIDENTE DA JUNTA DE FREGUESIA DE JANEIRO DE BAIXO
20. MARIA FERNANDA DOS SANTOS ALVES (PPD/PSD)
PRESIDENTE DA JUNTA DE FREGUESIA DE PAMPILHOSA DA SERRA
21. BENJAMIM BATISTA MARQUES (PPD/PSD)
PRESIDENTE DA JUNTA DE FREGUESIA DE PESSEGUEIRO
22. NÉLIA MARISA FERREIRA TAVARES (PPD/PSD)
PRESIDENTE DA JUNTA DE FREGUESIA DE PORTELA DO FOJO - MACHIO
23. GINA MARIA NEVES DE CARVALHO (PPD/PSD)
PRESIDENTE DA JUNTA DE FREGUESIA DE UNHAIS-O-VELHO



Câmara Municipal - Órgão Executivo



24. JORGE ALVES CUSTÓDIO (PPD/PSD) - PRESIDENTE DA CÂMARA MUNICIPAL
25. ISABEL ALEXANDRA LOPES DOS SANTOS TOMÉ (PPD/PSD) - VICE-PRESIDENTE DA CÂMARA MUNICIPAL
26. RICARDO MIGUEL VICENTE SERRA (PS) - VEREADOR
27. JOÃO MANUEL ALMEIDA NEVES (PPD/PSD) - VEREADOR EM REGIME DE TEMPO INTEIRO
28. NUNO MIGUEL MARQUES NUNES DE ALMEIDA (PPD/PSD) - VEREADOR EM REGIME DE TEMPO INTEIRO

Primeira reunião do executivo municipal define novo regimento e distribuição de pelouros

No dia 27 de outubro realizou-se a primeira reunião do executivo camarário do novo mandato, num momento que marcou o arranque formal de um novo ciclo de trabalho. Entre os principais pontos da sessão, destaque para a aprovação, por unanimidade, do novo regimento da Câmara Municipal. Na mesma reunião, foi dada a conhecer a atribuição de pelouros dos vereadores com funções em regime de exclusividade e a tempo inteiro.

O que muda com o novo regimento ?

As reuniões ordinárias terão a habitual periodicidade bimensal, mas passam a realizar-se às 16h00, nas segundas e últimas segundas-feiras de cada mês, no edifício dos Paços do Concelho.

A última reunião de cada mês será aberta ao público, sendo que os cidadãos que desejem intervir deverão efetuar inscrição prévia, através do preenchimento do anexo disponível no regimento, que pode ser consultado no site oficial da Câmara Municipal de Pampilhosa da Serra.



JORGE ALVES CUSTÓDIO PRESIDENTE DA CÂMARA MUNICIPAL

- Projetos Europeus, Inovação, e Programas Comunitários;
- Modernização Administrativa e Transição Digital;
- Administração Geral e Planeamento Estratégico;
- Obras Municipais, Urbanismo e Infraestruturas;
- Planeamento e Ordenamento do Território;
- Informática, Sistemas de Informação;
- Turismo, Comunicação e Imagem;
- Proteção Civil e Segurança;
- Recursos Humanos;
- Gestão Financeira.



ISABEL ALEXANDRA LOPES DOS SANTOS TOMÉ VICE-PRESIDENTE DA CÂMARA MUNICIPAL

- Educação, Planeamento, Gestão da Rede Escolar e inovação Educativa;
- Envelhecimento Ativo, Igualdade e Cidadania;
- Social, Planeamento, Intervenção, Qualificação e Inclusão Social e Comunitária;
- Cultura, Programação Cultural e Património Material e Imaterial;
- Saúde e Promoção do Bem-estar;
- Habitação e Regeneração Urbana.



JOÃO MANUEL ALMEIDA NEVES VEREADOR EM REGIME DE TEMPO INTEIRO

- Coordenação Autárquica - Ligação às Freguesias;
- Floresta, Agricultura, Transição Ecológica, Ambiente, Jardins e Espaços Verdes.
- Apoio ao Investimento e ao Empresário;
- Armazém, Oficinas de Viaturas, e Obras por Administração Direta;
- Desporto, Associativismo, Juventude e Voluntariado;



NUNO MIGUEL MARQUES NUNES DE ALMEIDA VEREADOR EM REGIME DE TEMPO INTEIRO

- Rede de Transportes, Mobilidade e Trânsito;
- Gestão Cinegética, Náutica e Pesca;
- Feiras e Mercados;
- Expediente Geral;
- Gestão de Frota;
- Cemitérios.



Município reforça apoio ao empreendedorismo com assinatura de novos contratos

"Continuamos a investir diretamente nas pessoas e nos negócios que dão vida à Pampilhosa da Serra"
Jorge Custódio, Presidente da Câmara Municipal

No segundo semestre de 2025, foram realizadas duas sessões - 11 de setembro e 11 de novembro - para assinatura de um total de nove contratos no âmbito do Regulamento Municipal de Apoio ao Empreendedorismo, que pretende impulsionar a requalificação de empresas e a criação de novos negócios.



+ 61 000€
APOIO FINANCEIRO AOS EMPRESÁRIOS



142 844€
INVESTIMENTO TOTAL



APOIO AO EMPREENDEDORISMO BALANÇO 2023-2025

75 Contratos de apoio financeiro celebrados

750 000€
Investimento total do Município

+ 1 500 000€
Montante total dos projetos apoiados

inCENTRO com novas parcerias para atrair investimento e pessoas para a região

07 de julho

A Comissão de Coordenação e Desenvolvimento Regional do Centro (CCDR Centro), formalizou os acordos de cooperação para a plataforma inCENTRO, uma base de dados pública, que se dedica a apoiar a decisão de quem pretende investir ou instalar-se na região Centro.

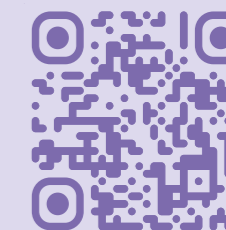

SAIBA MAIS AQUI
<https://incentro.ccdr.pt>

Festas do Concelho

Entre a alegria dos primeiros dias e o cancelamento forçado

de 13 a 17 de agosto

Inicialmente agendado entre 13 e 17 de agosto, o programa das Festas do Concelho foi cancelado na totalidade à passagem do segundo dia, devido ao incêndio que atingiu parte do território e à consequente ativação do Plano Municipal de Emergência e Proteção Civil. Ainda assim, antes do incêndio, viveram-se bonitos momentos de alegria, celebração e energia contagiante.

O concerto dos Calema, no dia 14, provocou uma das mais maiores enchentes de que há memória no evento, sendo que a atuação do Grupo Musical Fraternidade Pampilhosense e de Rosinha marcaram o dia de abertura, a 13 de agosto.



ANIMAÇÃO NO PALCO 2 COM ATUAÇÕES DE DJ'S



GRUPO MUSICAL FRATERNIDADE PAMPILHOSENSE E ROSINHA NO DIA DE ABERTURA



ARTISTAS E GRUPOS POPULARES ANIMARAM PALCO 3



ESTREIA DOS CALEMA NA PRAÇA DO REGIONALISMO

Hastear da bandeira no dia 1 de agosto voltou a cumprir-se

A tradição é soberana e o hastear da bandeira do concelho no primeiro dia do mês voltou a realizar-se, dando o mote para as festividades das semanas seguintes.

A ocasião, contou com a energia das crianças dos programas de férias Eira da Brincadeira e ATL da Cáritas, bem como dos seniores da Eira da Brincadeira da vila, num verdadeiro encontro de gerações.

“Este é um convite simbólico a todos os Pampilhosenses e visitantes para que desfrutem do território e partilhem, entre família e amigos, as diversas iniciativas culturais e de entretenimento a decorrer ao longo do verão”

Alexandra Tomé, Vice-Presidente da Câmara Municipal



Incêndio florestal de agosto

Impacto e resposta em Pampilhosa da Serra



O incêndio florestal que marcou o mês de agosto de 2025 teve início a 13 de agosto, pelas 5h08, na aldeia de Piódão (concelho de Arganil), propagando-se rapidamente devido às condições meteorológicas adversas extremas e à difícil orografia do território.

Com a duração de 11 dias, o incêndio afetou também os concelhos de Pampilhosa da Serra e Oliveira do Hospital (distrito de Coimbra), Seia (distrito da Guarda) e Castelo Branco, Fundão e Covilhã (distrito de Castelo Branco), numa área total ardida de 64.451 hectares – de acordo com o Sistema de Gestão de Informação de Incêndios Florestais (SGIF) do ICNF.

Principais dados:

ENTRADA NO CONCELHO DE PAMPILHOSA DA SERRA A **13 DE AGOSTO, PELAS 22H**

DURAÇÃO TOTAL DE **11 DIAS**
(ENTROU EM RESOLUÇÃO A 25 DE AGOSTO)

ÁREA ARDIDA TOTAL DE **64.451 HECTARES**

ÁREA ARDIDA NO CONCELHO DE PAMPILHOSA DA SERRA FOI DE **6.200 HECTARES**

FREGUESIAS AFETADAS **FAJÃO-VIDUAL; UNHAIS-O-VELHO; JANEIRO DE BAIXO; DORNELAS DO ZÉZERE**

19 ALDEIAS AFETADAS NO CONCELHO

ÁREAS SENSÍVEIS ATINGIDAS **REDE NATURA 2000 – COMPLEXO DO AÇOR / PICOTO DE CEBOLA**



Resposta e coordenação

Monitorização permanente pelo Serviço Municipal de Proteção Civil e pela Câmara Municipal, com combate inextinguível dos Bombeiros Voluntários e demais entidades envolvidas.



Meios envolvidos

Bombeiros Voluntários, Serviço Municipal de Proteção Civil, ANEPC - Comando Sub Regional de Emergência e Proteção Civil de Coimbra, GNR, UEPS, Polícia Judiciária, ICNF, Cruz Vermelha, CIM Região de Coimbra, Sapadores Florestais, Juntas de Freguesia, entidades gestoras de infraestruturas (Afoelca, Adesa e E Redes), coletividades locais e população, com recurso a maquinaria pesada e meios terrestres.

Uma resposta coletiva

O Município de Pampilhosa da Serra expressa um profundo agradecimento a todos os agentes de proteção civil, entidades, instituições, coletividades e cidadãos que, com dedicação, coragem e sentido de missão, contribuíram para o combate ao incêndio, a proteção de pessoas e bens e o apoio às populações afetadas.

Sessões de proximidade para levantamento de prejuízos e apoio à submissão de candidaturas

de 25 a 29 de agosto

A autarquia promoveu um conjunto de sessões de proximidade junto das populações, com o objetivo esclarecer dúvidas e proceder ao levantamento dos prejuízos registados, tais como danos em explorações agrícolas, comércio e indústria, bem como em habitações permanentes e não permanentes. As sessões decorreram na Covanca, Unhais-o-Velho (duas sessões), Dornelas do Zêzere e Janeiro de Baixo, tendo sido destinadas às populações das 19 aldeias afetadas. De 15 a 19 de setembro, os técnicos da Câmara Municipal regressaram às mesmas localidades, desta feita para um conjunto de sessões de apoio ao processo de submissão de candidaturas. A iniciativa visou simplificar e agilizar o processo, garantido que nenhum pedido de apoio fica por submeter por desconhecimento ou falta de apoio.



Distribuição de feno e alimento para gado e abelhas

A Câmara Municipal, em articulação com as Juntas de Freguesia, procedeu à pronta distribuição de feno e alimento para abelhas, destinados a apoiar os munícipes que registaram prejuízos nesta área.

As localidades abrangidas foram: Porto da Balsa, Covanca, Camba, Meãs, Aradas, Unhais-o-Velho, Portela de Unhais, Póvoa da Raposeira, Seladinhas, Selada da Porta, Portas do Souto, Arranhadouro, Machialinho, Machial, Carregal, Adurão, Dornelas do Zêzere, Pisão, Porto de Vacas e Esteiro.

Restituição de taxas às coletividades pelas festas canceladas

Foram restituídos os valores pagos pelas licenças de realização de festas e eventos, referentes ao período de 14 a 21 de agosto, numa medida que abrangeu um total de 9 coletividades concelhias.

Com esta deliberação, o objetivo passou não só por compensar as associações locais pelos constrangimentos sofridos, como também reconhecer o papel fundamental que estas desempenham na dinamização social, cultural e comunitária do concelho.

Devolução integral do valor da fatura da água às populações afetadas

Medida aprovada por unanimidade na reunião de câmara do dia 25 de agosto, que resultou na devolução do valor total da fatura de água, saneamento e resíduos sólidos urbanos correspondente ao período em causa, para todos os consumidores de 19 aldeias pertencentes às freguesias afetadas: Fajão-Vidual, Unhais-o-Velho, Janeiro de Baixo e Dornelas do Zêzere.

“É da mais elementar justiça apoiar quem largou tudo para ajudar a combater o fogo e a proteger as suas casas e aldeias.

As nossas gentes arregaçaram as mangas e foram autênticas guerreiras, sendo que estas decisões pretendem aliviar os custos associados a essa atitude inexecedível”

Jorge Custódio, Presidente da Câmara Municipal



ENTREGA DE FENO NA ZONA INDUSTRIAL DE PORTELA DE UNHAIS



1ª SESSÃO DE PROXIMIDADE NA ALDEIA DE COVANCA



Do verde que ficou e do cinzento que ardeu, ergue-se a certeza mais antiga da Serra: nada detém a vida e a alma das nossa gentes.

Com a natureza aprendemos que o renascer e o recomeço não são milagres: são formas de nunca desistir.

Verão com selo de excelência nas praias fluviais do concelho

Ao longo da época balnear do concelho - de 1 de julho a 31 de agosto -, as quatro praias fluviais classificadas, foram, uma vez mais, procuradas por milhares de visitantes, consolidando o estatuto de Pampilhosa da Serra como sítio de eleição para a prática balnear e para o turismo de natureza. Entre mergulhos refrescantes, piqueniques em família ou conversas com amigos, o território orgulha-se de apresentar muitos outros espaços balneares e zonas ribeirinhas, que proporcionam experiências e momentos inesquecíveis.

“A elevada afluência às nossas zonas balneares e ribeirinhas, continua a refletir o esforço e o investimento contínuo do Município na valorização destes espaços e na criação de melhores condições para acolher quem visita o concelho”.

(Jorge Custódio, Presidente da Câmara Municipal)



Cerimónia simbólica do hastear das bandeiras decorreu no dia 9 de julho e marcou oficialmente o reconhecimento da qualidade ambiental, da acessibilidade e da excelência das infraestruturas balneares do território.

Assinatura de protocolo com o Fundo Ambiental para a execução do Projeto de Estabilização da Escarpa «Garganta do Zêzere»

19 de novembro

A Câmara Municipal assinou um protocolo de colaboração técnica e financeira com o Fundo Ambiental, no valor de 1.424.419€, para a execução do Projeto de Estabilização da Escarpa «Garganta do Zêzere», na estrada que liga as localidades de Janeiro de Baixo, no concelho de Pampilhosa da Serra, e Admoço, no concelho de Oleiros.

A intervenção, de complexo nível técnico, visa devolver as condições de segurança adequadas à reposição da circulação na estrada intermunicipal em apreço, salvaguardando o património natural e ambiental de uma zona classificada como geomonumento pela UNESCO.



Município assegura mais de 200 mil euros para mitigação de riscos e valorização de ecossistemas

26 de Setembro

O Presidente da Câmara Municipal de Pampilhosa da Serra, Jorge Custódio, esteve em Sátão para a assinatura de dois contratos-programa, no valor global superior a 200 mil euros, destinados a medidas de emergência de apoio e mitigação do impacto de incêndios rurais.

Os contratos foram celebrados com o Fundo Ambiental, o Instituto da Conservação da Natureza e das Florestas (ICNF) e a Agência Portuguesa do Ambiente (APA), e visam a implementação de ações concretas de mitigação de riscos e de valorização dos ecossistemas nas áreas ardidas do concelho de Pampilhosa da Serra.



Pampilhosa da Serra volta a conquistar galardão “Autarquia + Familiarmente Responsável”

A Câmara Municipal foi distinguida, pelo 3º ano consecutivo, com a bandeira verde “Autarquia + Familiarmente Responsável”, uma certificação nacional que reconhece as políticas municipais que promovem e valorizam o bem-estar das famílias.

Este é um reconhecimento atribuído pelo Observatório de Autarquias Familiarmente Responsáveis (OAFR).



Reuniões do Conselho Intermunicipal da CIM Região de Coimbra

9 de setembro e 11 de dezembro

A Praia Fluvial de Pessegueiro, no dia 9 de setembro, e o Edifício Monsenhor Nunes Pereira da vila de Pampilhosa da Serra, no dia 11 de dezembro, acolheram sessões do Conselho Intermunicipal (CI) da Comunidade Intermunicipal (CIM) da Região de Coimbra.

Os autarcas dos 19 Municípios da Comunidade debateram temas estratégicos para o desenvolvimento da Região, sendo que a sessão de dezembro contou com a presença da Secretária de Estado da Habitação, Patrícia Gonçalves Costa.

Milhares de pessoas viveram o Natal mais genuíno do país

Pampilhosa da Serra celebrou mais uma edição de sucesso do Natal Serrano



Sem luzes gigantes ou decorações excessivas, mas com imensa alegria, tradição e identidade serrana, o Natal Serrano voltou a superar as expectativas e a afirmar-se como um dos eventos de referência da quadra natalícia em Portugal, sendo que o regresso do evento está já confirmado para 2026.

Entre os dias 11 e 21 de dezembro, Pampilhosa da Serra acendeu a luz da “casa” de Natal mais autêntica do país, num certame marcado pela tradição e por um ambiente acolhedor e cativante que continua a celebrar a essência mais pura do Natal vivido pelas gentes serranas.

Durante onze dias, a vila transformou-se num espaço de encontro intergeracional, onde a simplicidade, a memória e o saber-fazer das gentes da região deram forma a um Natal vivido sem pressas, fiel à identidade local e “sem inventar nada”.

“Apenas transmitimos o que é nosso, o que é ser serrano e é isso que torna este evento tão especial”, frisou Jorge Custódio no encerramento do evento.



“Milhares de pessoas passaram nestes 11 dias pelo evento, mas quero agradecer muito ao ouro da casa: a todos os grupos, a todas as pessoas, a todos os pampilhosenses que estiveram envolvidos na organização e a quem nos visitou. O Município não conseguia realizar o Natal Serrano sem a colaboração de todos — técnicos da autarquia, associações e juntas de freguesia”

*Jorge Custódio,
Presidente da Câmara Municipal*



O que dizem os nossos visitantes e participantes?



“Podes ir ver luzes e eventos de natal noutros sítios, mas aqui é completamente diferente. O espírito que se vive aqui é mesmo serrano, mas não tem nada de pejorativo. É acolhedor, as pessoas são muito próximas de nós”

(Gonçalo Rocha)



“O Natal Serrano ultrapassou tudo o que eu estava à espera. Convido toda a gente a vir porque isto é das coisas mais bonitas à face da terra”

(Leonor Neves)



“É um ambiente espetacular de família, vem-nos buscar as nossas memórias de infância com os nossos avós”

(Tânia Matos)



O espetáculo musical e teatral “Natal Serrano e de Todos Nós” - pleno de simbolismo, música e identidade local -, foi uma das grandes surpresas do evento e a apresentação inaugural contou com a participação especial das cantoras Luciana Abreu e Micaela.

As três exibições ao longo do evento foram abrilhantadas com o envolvimento ativo da comunidade, associações e grupos concelhios, tornando a encenação ainda mais autêntica, emotiva e especial.



O Largo das Festas foi o centro da animação musical, com um cartaz diversificado que combinou nomes bem conhecidos do público nacional — Saúl, Santamaria, Marotos da Concertina e Vizinhos — com artistas locais, ranchos folclóricos, o Grupo Musical Fraternidade Pampilhosense, jovens talentos da academia Moving Stars e muita animação itinerante, num programa que respeitou e valorizou a tradição.



O Mercadinho de Natal, com mais de duas dezenas de expositores, destacou o artesanato e os produtos regionais, valorizando ofícios tradicionais e o trabalho de produtores e artesãos da região.

DESTAQUES

Com a participação das oito freguesias do concelho e cerca de uma centena de voluntários, o **Festival da Filhó Espichada** voltou a ser o ex-libris gastronómico do evento.

Esta celebração da doçaria tradicional tem conquistado os visitantes pelo sabor, pelo saber-fazer transmitido entre gerações e pelo espírito de alegria e boa disposição constante.



DORNELAS DO ZÊZERE



FAJÃO - VIDUAL



CABRIL



PAMPILHOSA DA SERRA



PESSEQUEIRO



JANEIRO DE BAIXO



PORTELA DO FOJO - MACHIO



UNHAIS-O-VELHO



Um dos momentos altos do certame foi a transmissão em direto do programa Domingão, da SIC, no dia 14 de dezembro, levando o espírito do Natal Serrano a todo o país e reforçando a projeção mediática de Pampilhosa da Serra.



Entre tasquinhas, petisqueiras e o Cantinho da Merenda, os visitantes tiveram ainda a oportunidade de saborear o melhor da cozinha serrana, onde os produtos locais e as receitas típicas ganharam especial destaque.

SNATAL SERRANO

Deixe-se guiar pela magia de outros tempos

Já há datas para a edição deste ano!
APONTE NA SUA AGENDA.



De 10 a 22 de dezembro de 2026



Grupo dos Amigos do Património Pampilhosenses dinamizou 7º Encontro Cultural

12 de julho

O Edifício Monsenhor Nunes Pereira foi palco do 7.º Encontro Cultural Pampilhosense, sob o tema “A vila da Pampilhosa da Serra: poder e sociedade”.

Organizado pelo Grupo dos Amigos do Património Pampilhosense (GAPP), com o apoio da Câmara Municipal e da Academia Portuguesa de Ex-Libris, o evento contou com a participação de Pedro Freire, Fernando Rua, Júlio Cortez Fernandes e Eduardo Brito, que abordaram e partilharam diferentes perspetivas sobre a história, o quotidiano e as particularidades da vila de Pampilhosa da Serra.



Exposição “As bibliotecas não têm ex-libris”

De 12 de julho a 31 de agosto



Inserida no programa do 7º Encontro Cultural Pampilhosense, a mostra reuniu um conjunto de ex-libris - da coleção particular do colecionador Segismundo Pinto -, relacionados com as bibliotecas públicas e exemplares criados por Monsenhor Augusto Nunes Pereira.

“Noites de Verão” deram palco ao riso e à alegria no Largo José Henriques da Cunha

De 5 a 7 de agosto

Três grandes nomes do humor nacional protagonizaram atuações memoráveis ao ar livre, marcadas por gargalhadas e um forte espírito de alegria que contagiou centenas de pessoas no Largo José Henriques da Cunha.



O segundo conjunto de espetáculos das “Noites de Verão” – sessões de cinema ao ar livre -, previsto para os dias 19, 20 e 21 de agosto, foi cancelado devido ao prolongamento da ativação do Plano Municipal de Emergência e Proteção Civil, na sequência do incêndio que afetou o concelho entre os dias 15 e 21 de agosto.

“Fadinho Serrano” levou espetáculos memoráveis às freguesias

Entre os meses de julho e novembro, o ciclo “Fadinho Serrano” levou a alma da canção portuguesa a 6 freguesias do concelho. Mickael Salgado, Inês Brito, Filipa Biscaia e Mónica de Jesus, foram os protagonistas de noites emocionantes, em que o fado se fez sentir mais perto. Com o apoio das juntas de freguesia, a iniciativa teve como principal objetivo criar encontros diferenciadores em todas as freguesias, na certeza de que a cultura deve estar ao alcance de todos e não apenas nos grandes palcos.



- **Portela do Fojo - Machio** (19 de julho)
- **Pampilhosa da Serra** (26 de julho)
- **Fajão - Vidual** (2 de agosto)
- **Dornelas do Zêzere** (9 de agosto)
- **Janeiro de Baixo** (10 de agosto)
- **Cabril** (8 de novembro)

Ciclo de teatro Mise En Scène continua a enriquecer oferta cultural

- **“A Sentença à Moda de Fajão”** (25 de julho)
- **“No Tempo da Maria Cachucha”** (29 de agosto)
- **“Movimentos Migratórios”** (8 e 9 de novembro, em Pedrogão Grande, e 14 e 15 de novembro, na Castanheira de Pera)
- **“Os Brincos à Ronaldo e Outras Histórias”** (31 de outubro)
- **“Mas ele Trouxe-me Flores”** (25 de novembro)



Música e animação nas praias fluviais do concelho

27 de julho, 16 de agosto e 30 de agosto

Durante a época balnear, no âmbito do Programa Bandeira Azul, o Grupo Encerrado para Obras - Associação Cultural e Artística - animou as praias fluviais de Santa Luzia, Pampilhosa da Serra e Pessegueiro com um concerto de bolso intitulado “Memórias de água doce”.



Sabia que o edifício do Museu Municipal foi a antiga Casa da Câmara e Cadeia até 1982?

“Esta praça é o centro histórico da vila de Pampilhosa da Serra. Na fachada frontal deste emblemático edifício, durante séculos, símbolo do poder e da autonomia municipal e judicial (hoje museu municipal), pode ver-se, do lado esquerdo, o suporte de um sino que chamava os edis para os atos municipais. No rés-do-chão, são visíveis as janelas gradeadas da cadeia comarcã. Sobre a porta principal encontra-se uma lápide em pedra de Ançã, com brasão da coroa portuguesa e foral de Pampilhosa da Serra ao centro.”

LIVRO “A TERRA E A GENTE”, DA AUTORIA DE JOSÉ BRAZ E FERNANDO RUA, FOTOGRAFIA DO ARQUIVO FOTOGRÁFICO DA C.M. PAMPILHOSA DA SERRA, AUTOR DESCONHECIDO.



PRAÇA BARÃO DE LOUREDO, VILA DE PAMPILHOSA DA SERRA, ANOS 60

Museu Municipal

Espaço dinâmico de cultura, memória e proximidade.

Ao longo do segundo semestre de 2025, o Museu recebeu 995 visitantes, refletindo o crescente interesse pelo património e pela riqueza cultural das coleções expostas. Simultaneamente, o Serviço Educativo do Museu Municipal manteve uma atividade regular e dinâmica, envolvendo 447 participantes em iniciativas pedagógicas e culturais dirigidas a diferentes públicos.



Visitas guiadas a grupos provenientes de vários pontos do país e oficinas educativas e criativas dirigidas a diferentes gerações, são algumas das iniciativas que reforçam o papel do Museu como porta de entrada privilegiada para a história, o património e as identidades locais.

VII edição das Sessões de Português para Estrangeiros

Com início a 15 de outubro, a iniciativa envolve 12 participantes de várias nacionalidades, com o objetivo de promover a integração da comunidade estrangeira no concelho.



Biblioteca Municipal Fernando Nunes Barata

Conhecimento, partilha e dinamização cultural



Entre utilizadores e participantes nas atividades dinamizadas, no segundo semestre de 2025 a Biblioteca Municipal envolveu ativamente cerca de meio milhar de pessoas, abrangendo diferentes faixas etárias e áreas de interesse.

Este equipamento municipal, continua assim a afirmar-se enquanto local privilegiado de acesso à informação, à leitura e ao estudo.



A Biblioteca Municipal continua a promover um vasto conjunto de oficinas de leitura dirigidas às crianças, que proporcionam momentos de descoberta, partilha e criatividade. Num ambiente acolhedor e dinâmico, as crianças são convidadas a explorar histórias, personagens e valores, desenvolvendo o pensamento crítico e a curiosidade pelo mundo que as rodeia.

Exposição “Amor à Pampilhosa”, homenagens e apresentação de livros marcam programação cultural do Natal Serrano



Os destaques recaíram sobre a apresentação das obras “Do Tempo que Mora em Mim”, de Maria Olímpia Lucas, e “Flora do Concelho de Pampilhosa da Serra: Um Olhar”, da autoria de José Barata.

Seguiu-se a cerimónia de atribuição do nome Telma Barata à Galeria Principal de Exposições do edifício, e a inauguração da exposição “Amor à Pampilhosa”, que presta tributo a Fernando Nunes Barata, figura incontornável da história local e nacional, e à própria Telma Barata, sua esposa.

13 de dezembro

O Edifício Monsenhor Nunes Pereira foi palco de uma tarde dedicada à cultura, à memória e à valorização das pessoas que marcam a identidade do concelho, numa iniciativa integrada no programa do Natal Serrano.



BIBLIOLED
BIBLIOTECA PÚBLICA

o novo serviço digital da sua biblioteca.

Registe-se agora! É fácil e gratuito!

biblioled.gov.pt

Descarregar na App Store

OBTER NO Google Play

Comissão Municipal de Emergência e Proteção Civil reuniu para balanço do incêndio de agosto

29 de agosto

A Comissão Municipal de Emergência e Proteção Civil reuniu na Câmara Municipal, com o objetivo de analisar e fazer o balanço do incêndio que deflagrou no concelho.

No encontro, que contou com a presença de todas as entidades direta ou indiretamente envolvidas no combate e resposta ao incêndio, foi destacado que, apesar dos prejuízos significativos registados ao nível florestal e agrícola, não se registaram feridos ou habitações afetadas.



Drone espalhou mais de 6,5 toneladas de sementes na envolvente do Picoto de Cebola

Novembro e dezembro



Realizaram-se os trabalhos de sementeira aérea (cerca de 6,5 toneladas) - das espécies Azevém e Ervilhaca - com recurso a 220 voos de drone, na área envolvente do Picoto de Cebola (Serra do Açor), numa intervenção que abrangeu aproximadamente 129 hectares.

Esta ação, decorreu ao abrigo do contrato-programa celebrado entre o Município, o Fundo Ambiental e o Instituto da Conservação da Natureza e das Florestas (ICNF), na sequência dos incêndios de agosto.

O referido contrato-programa abrange ainda a recuperação e tratamento de redes viárias florestais, bem com o corte e processamento de resíduos florestais ao longo da rede viária.

BUPI ENVOLVE reuniu em Pampilhosa da Serra

9 de dezembro

Promovida pela Estrutura de Missão para a Expansão do Sistema de Informação Cadastral Simplificado (eBUPI), decorreu, no auditório da Junta de Freguesia de Pampilhosa da Serra, a 20ª edição do BUPI ENVOLVE, que consistiu num momento de balanço, partilha de boas práticas e apresentação de desenvolvimentos da plataforma. A iniciativa é realizada de forma bimestral.



SABIAS QUE o Gabinete Técnico Florestal da Câmara Municipal é responsável por dinamizar um conjunto de iniciativas essenciais para a proteção da floresta do concelho e a preservação do meio ambiente?

A limpeza das Faixas de Gestão de Combustível (FGC) da rede viária, o acompanhamento e apoio técnico dos vários projetos “condomínio da aldeia” do concelho, o acompanhamento das etapas de implementação da AIGP da Travessa e o funcionamento do Balcão Único do Prédio (BUPI), são apenas alguns exemplos.

Sapadores florestais da CIM-RC reforçam estabilização de linhas de água em Pampilhosa da Serra

De outubro a dezembro

Ao longo de cerca de 3 meses foram realizados trabalhos de estabilização de emergência, com o objetivo de recuperar as áreas mais afetadas pelos incêndios e minimizar riscos acrescidos com a chegada das chuvas.

As equipas de sapadores florestais da Comunidade Intermunicipal da Região de Coimbra (CIM-RC) intervieram nas aldeias das Meãs, Aradas e Póvoa da Raposeira, em zonas consideradas prioritárias pela sua vulnerabilidade

- Limpeza de valetas;
- Reconstrução de aquedutos;
- Intervenções em linhas de água, para garantir o escoamento correto e seguro;
- Construção de pequenas obras de correção torrencial, nomeadamente a instalação de barreiras com resíduos florestais e troncos, permitindo a retenção de cinzas e sedimentos.



Limpeza das linhas de água abrangeu áreas afetadas pelos incêndios

Meses de novembro e dezembro

A operação de limpeza do leito e das margens das linhas de água afetadas pelos incêndios de agosto, abrangeu uma extensão aproximada de 12 quilómetros, que além da Ribeira das Aradas incluiu o troço compreendido entre a Ribeira das Meãs e a Barragem de Santa Luzia.

A primeira fase desta intervenção (corte de arvoredo) está concluída, seguindo-se a remoção e a queima dos sobrantes cortados. Este é um projeto financiado pelo Fundo Ambiental, que pode atingir um montante máximo de 95 mil euros €, estando enquadrado num contrato-programa que vigorará até 30 de junho de 2026.





Risos, liberdade e ar puro: férias inesquecíveis na Eira da Brincadeira

julho e agosto

O programa de férias Eira da Brincadeira, voltou a ser a “casa de férias” de dezenas de crianças e jovens do concelho. Pelo quarto ano consecutivo, a metodologia colocou os participantes assumidamente a brincar e em contacto com a natureza, respeitando a sua vontade individual e coletiva, num “programa não programado” em que foram os próprios a definir as atividades a realizar.



Sucesso escolar de 21 alunos distinguido com viagem a Coimbra e cheque-presente

10 de setembro

21 alunos do Agrupamento de Escolas do concelho brilharam pelo mérito escolar e viveram um dia especial em Coimbra, com muito convívio e alegria. O exemplar desempenho escolar destes jovens, ao longo do ano letivo passado (2024-2025), voltou a ser distinguido pela Câmara Municipal, numa iniciativa que se realizou pelo vigésimo ano consecutivo.

De acordo com os critérios definidos pelo Agrupamento, foram premiados alunos do 1º ao 12º ano (um por cada turma), através de um cheque-presente no valor de 150€, que os jovens puderam utilizar, de forma livre, no decorrer de uma viagem a um conhecido espaço comercial da sede de distrito.



“O objetivo desta iniciativa é reconhecer e premiar o mérito dos alunos que mais se destacaram pelo seu empenho e dedicação, mas ir mais além: queremos também transmitir uma mensagem de incentivo a todos os outros alunos. É uma forma de motivar cada criança e jovem das nossas escolas a acreditar nas suas capacidades e a procurar dar sempre o melhor de si”

Alexandra Tomé, Vice-Presidente da Câmara Municipal



Novo ano-letivo: Município deu as boas-vindas à Comunidade Educativa



11 de setembro

O corpo docente e não docente do Agrupamento de Escolas de Pampilhosa da Serra, foi recebido, no Salão Nobre da Câmara Municipal, numa sessão de boas-vindas realizada no âmbito do arranque do novo ano-letivo.

“Queremos que se sintam em casa”, expressou à Comunidade Educativa o Presidente da Câmara Municipal, Jorge Custódio, acrescentando que o “propósito” deste “hábito de há muitos anos”, passa por “envolver e estreitar relações entre todos desde a primeira hora, e dizermos que a partir de hoje também fazem parte da Pampilhosa da Serra”.

Jorge Custódio, salientou ainda o papel “altamente diferenciador” e a “postura inovadora” da direção do Agrupamento ao longo dos últimos anos, com reflexo nos resultados que os alunos têm obtido.



A iniciativa culminou com um almoço-convívio no Atelier da Filhó, na freguesia do Cabril, em que os presentes tiveram oportunidade de participar no processo de confeção da Filhó Espichada e provar aquela que é uma das mais apreciadas iguarias do concelho e da região.



Proximidade e qualidade do ensino marcam receção a pais e encarregados de educação no início do ano letivo

12 de setembro

“Hoje percebe-se que a aposta feita pelo conjunto dos vários intervenientes – Município, direção do Agrupamento, docentes, não docentes e pais – fez com que as escolas do concelho sejam uma referência regional, reconhecidas pelo mérito e pelos bons resultados.” As palavras foram dirigidas pelo Presidente da Câmara Municipal, Jorge Custódio, durante a receção aos pais e encarregados de educação dos alunos que no ano letivo 2025-2026 frequentam a Escola Básica Integrada de Pampilhosa da Serra.

No período da manhã, no Centro Educativo de Dornelas do Zêzere, também a Vice-Presidente da Câmara Municipal e responsável pelo pelouro da educação, Alexandra Tomé, deu as boas-vindas a pais e alunos, partilhando do mesmo apelo ao “diálogo, à proximidade e à conjugação de esforços” que tem norteado a relação entre todos os agentes educativos do concelho ao longo dos últimos anos. “O que verdadeiramente importa é que a escola saiba ser casa, que os alunos desfrutem do processo de aprendizagem e conjuguem os bons resultados com a alegria, a responsabilidade e o respeito mútuo”, notou.



“Eira da Brincadeira” apresentada no 4.º Encontro da Rede das Cidades de Aprendizagem da UNESCO

24 de outubro

A Vice-Presidente da Câmara Municipal de Pampilhosa da Serra, Alexandra Tomé, participou no 4.º Encontro da Rede das Cidades de Aprendizagem da Unesco em Portugal, que teve lugar no Museu Arqueológico D. Diogo de Sousa, em Braga.

Na sua intervenção, Alexandra Tomé apresentou as particularidades da Eira da Brincadeira - modelo inovador das Atividades de Enriquecimento Curricular (AEC) implementado pelo Município desde 2022.



Casa da Criança inaugurou novo “Jardim Sensorial Brincar e Meditar”

21 de novembro

A Casa da Criança da Santa Casa da Misericórdia de Pampilhosa da Serra inaugurou o novo Jardim Sensorial Brincar & Meditar, um espaço inovador que combina a serenidade de um jardim zen tradicional com áreas interativas pensadas para estimular a criatividade, o bem-estar e a diversão das crianças.

com a presença da Vice-Presidente da Câmara Municipal, Alexandra Tomé, que destacou que “este é um espaço onde as crianças se vão sentir inspiradas, tranquilas e felizes”, e que “a autarquia estará sempre ao lado das instituições que investem no futuro da nossa comunidade”.

A cerimónia de inauguração contou

Município apoiou a criação deste projeto com um apoio financeiro de 20 mil euros.



Projeto Ekui: crianças vivem aventura multissensorial para aprender sem barreiras

18 e 19 de novembro



No âmbito do programa EKUIza-te, promovido pela Comunidade Intermunicipal da Região de Coimbra, as crianças do pré-escolar e 1.º ciclo do Agrupamento – Escola Sede e Dornelas do Zêzere – embarcaram numa experiência especial: a hora do conto multissensorial “Ekui e o Monstro das Barreiras”, conduzida pela própria equipa criadora da metodologia EKUI.

Utilizando diferentes formas de comunicação, como o alfabeto EKUI, que reúne braile, Língua Gestual Portuguesa, escrita e imagem, as crianças descobriram, de forma divertida e participativa, que a diversidade é uma riqueza e que todos têm voz, independentemente das suas capacidades.



Agrupamento de Escolas de Pampilhosa da Serra celebra a excelência e a dedicação dos seus alunos

10 de dezembro

O Agrupamento de Escolas Escalada distinguiu 43 alunos das Escolas de Pampilhosa da Serra e de Dornelas do Zêzere, numa cerimónia marcada pelo orgulho, simbolismo e reconhecimento do trabalho desenvolvido ao longo do ano letivo. Do 1.º ao 12.º ano, foram reconhecidos 37 alunos com o prémio “Quadro de Mérito”, enquanto que 6 alunos alcançaram o prestigiado “Quadro de Excelência”.

Segundo o Agrupamento, estes prémios pretendem valorizar “as aptidões e atitudes dos alunos” que tenham evidenciado valor e excelência nos domínios cognitivo, cultural, pessoal e social, reforçando também o reconhecimento de percursos de superação, especialmente no caso dos alunos com Necessidade Educativas Especiais.





Alegria e convívio sobre rodas: Passeio da Chapa Amarela voltou a unir gerações

14 de setembro

O concelho de Pampilhosa da Serra foi novamente o ponto de encontro de 300 amantes das motorizadas – o máximo definido pela organização –, que participaram na 16.ª edição do emblemático Passeio da Chapa Amarela, organizado pelo Grupo Motard Zangões do Asfalto, com o apoio da Câmara Municipal.

Com início e fim na vila de Pampilhosa da Serra, o itinerário levou os participantes a percorrer várias localidades do concelho, com paragens para os célebres “abastecimentos” em Signo Samo, Trinhão (junto à AIGP da Travessa), Vilar da Amoreira, Alvares, Ramalheira e novamente Pampilhosa da Serra, onde teve lugar o tradicional almoço-convívio.



Santa Luzia vibrou com XIV Encontro Motard

18 a 20 de julho

O grupo motard Zangões do Asfalto acelerou para a 14ª edição do Encontro Motard, que voltou a realizar-se no cenário único do Casal da Lapa, junto à Barragem de Santa Luzia. Para trás ficaram três dias de companheirismo, música ao vivo, animação e um espírito muito característico que é já marca registada deste evento.



Cultura, natureza e comunidade uniram-se no Ritmia Folk Fest em Janeiro de Baixo

De 17 a 19 de outubro

A aldeia Janeiro de Baixo encheu-se de sons, cores e tradições com a realização do Ritmia Folk Fest, um festival que celebrou a música folk, as danças populares e o património cultural local. Durante três dias, moradores e visitantes foram convidados a mergulhar num ambiente de partilha e identidade, através de oficinas, bailes, concertos e momentos de convívio comunitário que animaram as ruas e os espaços emblemáticos da aldeia.

A iniciativa, organizada pela Jardim Lumi e promovida pela Agência para o Desenvolvimento Turístico das Aldeias do Xisto (ADXTUR), contou com o apoio da Câmara Municipal da Pampilhosa da Serra e da Junta de Freguesia de Janeiro de Baixo.

VIII Encontro do Medronho e Medronheiro destacou potencial económico e turístico do setor

8 de dezembro

Pampilhosa da Serra voltou a ser palco de uma celebração dedicada ao medronho e todo o seu universo produtivo, reunindo cerca de 150 produtores, dirigentes, empresários e entusiastas, a convite da empresa Lenda da Beira, sediada no concelho.

José Martins, fundador e gerente da empresa, explicou que a oitava edição do Encontro do Medronho e do Medronheiro, “teve por objetivo divulgar a cultura do medronho, assim como reunir pessoas com diferentes visões e especialidades, no sentido de se poder partilhar conhecimento e experiências.”



JIRA

(Juventude, Inovação e Residência de Arte)

Ponto de informação para visitantes, que é montra de produtos regionais e do precioso trabalho de artesãos locais.



972 Número de pessoas que visitaram o Posto de Turismo e a Loja das Aldeias do Xisto, na segunda metade de 2025



Exposições valorizaram saber-fazer local e deram mais encanto ao Posto de Turismo

ENCANTO & TERNURA

por Cidália Nunes

de 8 de outubro a 21 de novembro

Exposição cheia de alma e tradição, composta por peças concebidas pela artesã Cidália Nunes, natural da vila de Pampilhosa da Serra. As criações foram elaboradas com recurso a técnicas artísticas como rendas e pinturas em tecido.

CHEIRINHO E MAGIA DE NATAL

por Ana Pires

de 3 de dezembro de 2025 a 1 de fevereiro de 2026

Das mãos e da criatividade de Ana Pires, nasceram maravilhosos aromas e razões acrescidas para uma visita ao Posto de Turismo de Pampilhosa da Serra. A jovem artesã concebeu a exposição "Cheirinho e Magia de Natal", composta por produtos como velas artesanais em cera de soja 100% natural, fragrâncias natalícias ou peças decorativas, criados com muito detalhe, talento e paixão.

Casa do Guarda

ALTO DO VIDUAL 23/01/2026





Refletir, partilha e cuidar: Município dinamizou sessões sobre o processo de luto em 10 localidades

De 14 a 23 de outubro

Nas 10 sessões dedicadas ao tema do “Processo de Luto”, dinamizadas no âmbito do Plano de Prevenção em Saúde Primária da autarquia, estiveram envolvidos 122 participantes com idades entre os 44 e os 97 anos.

Com o propósito de assinalar o Dia Mundial da Saúde Mental (10 de outubro), estas sessões proporcionaram momentos de reflexão, partilha e consciencialização sobre determinados sinais de alerta que podem comprometer o processo de luto e exigir apoio especializado.



“O que Fica Quando Alguém Parte!?” promoveu reflexão sobre o luto nas aldeias Pampilhosenses

De 3 a 26 de novembro

Num esforço contínuo de apoiar o bem-estar emocional da população sénior, o Programa Conversas de Avós dinamizou sessões dedicadas ao tema do luto e da perda, sob o mote “O que Fica Quando Alguém Parte!?”. A iniciativa passou por 10 aldeias do concelho, envolvendo 140 de participantes num ambiente de proximidade e partilha.

O principal objetivo passou por criar um espaço seguro, acolhedor e emocionalmente aberto, onde os participantes pudessem refletir sobre o luto, compreender as suas diferentes manifestações e reconhecer que este é um processo natural e pessoal.

Pampilhosa da Serra distinguida como “Território da Longevidade” pelo programa Conversas de Avós

25 de novembro

O Município foi distinguido pela Comissão de Coordenação e Desenvolvimento Regional do Centro (CCDRC) com o selo “Territórios da Longevidade”, na categoria “Prémio Inovação da Longevidade”, graças ao trabalho desenvolvido no âmbito do Programa Conversas de Avós. A cerimónia decorreu em Castro Daire e distinguiu 25 municípios da região Centro que se têm destacado na criação de condições favoráveis a um envelhecimento seguro, saudável e ativo.



O Presidente da Câmara Municipal recebeu o prémio e salientou que o Conversas de Avós, em funcionamento desde 2012, “está integrado na estratégia municipal de promoção do envelhecimento ativo e baseia-se na proximidade e adaptação à comunidade. Este programa responde de forma eficaz, criativa e apelativa às necessidades de um território marcado pela dispersão geográfica e considerável envelhecimento demográfico”.



Os números do ano letivo 2024/2025

600 Aulas de Ginástica Sénior
13 localidades, +250 participantes

53 Sessões de Estimulação Cognitiva
25 localidades, +400 participantes

14 Sessões de Literacia em Saúde
25 localidades, +300 participantes

Radars Social

O Radar Social voltou a afirmar-se como um aliado valioso para reforçar a coesão social em Pampilhosa da Serra. O projeto permite identificar, através da georreferenciação, pessoas e famílias em situação de vulnerabilidade social, garantindo uma leitura mais próxima, rigorosa e atual da realidade do concelho. Mais do que sinalizar situações, o Radar Social promove o encaminhamento célere e articulado para os serviços de proximidade, fortalecendo o trabalho em rede entre as entidades da ação social local.



Os números do projeto no segundo semestre de 2025:

33 Sinalizações
(correspondentes a 42 pessoas sinalizadas – 25 sinalizações individuais e 8 sinalizações relativas a agregados familiares)

41 Pessoas encaminhadas para os parceiros sociais
(35 encaminhamentos individuais e 3 referentes a agregados familiares)

48 Sinalizações Encerradas

84 Visitas domiciliárias realizadas

2 Atendimento Presenciais



17 Saídas conjuntas com o CLDS 5G
(atividade "porta a porta", no âmbito do apoio à aplicação do Instrumento para Avaliação Multidimensional do Isolamento Social no Envelhecimento).

12 Sessões de Sensibilização
(promovidas no âmbito do programa "Conversas de Avós", do município de Pampilhosa da Serra e a atividade "Conversas de Avós + Próximas", do projeto CLDS 5G)



Recolha de Sangue

Realizada no dia 25 de setembro, a Recolha de Sangue registou um total de 46 inscrições, das quais resultaram 36 dádivas.



Campanha de Recolha Alimentar

Nos dias 29 e 30 de novembro, 33 voluntários participaram na recolha de bens alimentares em quatro supermercados aderentes, angariando um total de 323 kg de alimentos.



Conversa de Avós de Proximidade

O programa "Conversas de Avós de Proximidade" apoia 10 seniores com visitas mensais, promovendo redução do isolamento, prevenção do declínio cognitivo e fortalecimento de laços afetivos.



Peditórios Nacionais

O Município colaborou com a Associação de Apoio ao Doente com Cancro Digestivo e com a Liga Portuguesa Contra o Cancro através da distribuição de cofres mealheiros em diversos locais do concelho.

No âmbito destas iniciativas, foram distribuídos 13 cofres provenientes da Associação de Apoio ao Doente com Cancro Digestivo, angariando 435€, e 20 cofres provenientes da Liga Portuguesa Contra o Cancro, com um total angariado de 1.564,78€.

CPCJ

“Violência(s) Ecos e Silêncios”: Comissão de Proteção de Crianças e Jovens promove reflexão alargada com especialistas e parceiros

19 de novembro



A Comissão de Proteção de Crianças e Jovens de Pampilhosa da Serra, que conta com 26 anos de existência, convidou parceiros, entidades, crianças e jovens, para um seminário de reflexão, partindo do testemunho e da visão de um painel heterogéneo de especialistas, em diferentes áreas relacionadas com a violência no namoro e a violência doméstica.



“Quero agradecer e dar os meus parabéns a todos os que se dedicam, de alma e coração às nossas crianças”, expressou na sessão a Vice-Presidente da Câmara Municipal de Pampilhosa da Serra, Alexandra Tomé, acrescentando que tem sido “uma caminhada de orgulho no trabalho desenvolvido por todos os técnicos”.

“Uma das coisas que aprendi é que é preciso uma comunidade inteira para educar uma criança” e a comunidade Pampilhosense tem sabido “orientar-se e capacitar-se na defesa do superior interesse das nossas crianças”, reforçou.



Na reunião do Conselho Local de Ação Social (CLAS) de Pampilhosa da Serra, realizada a 15 de julho, foi anunciado que os projetos de inovação social “Natura 60+”, promovido pela Santa Casa da Misericórdia de Pampilhosa da Serra (SCMPS), e “Viver bem até aos 100”, da Associação de Solidariedade Social de Dornelas do Zêzere (ASSDZ), foram aprovados. Estas iniciativas prometem trazer novas respostas comunitárias, particularmente focadas na população sénior.



Eira da Brincadeira: dois dias de felicidade e partilha entre gerações nas escolas do concelho

17 e 18 de novembro



As duas escolas do concelho receberam a visita inesquecível dos membros de alguns grupos das Eiras da Brincadeira Sénior, que se juntaram às crianças da Eira da Brincadeira, para dois dias repletos de alegria, tradição e aprendizagens partilhadas.



Entre jogos tradicionais como o pião, o berlinde, o jogo do anel e o jogo das latas, até à pintura de uma tela conjunta e desafios de quebra-cabeças, não faltaram momentos de entusiasmo e cooperação. As crianças tiveram ainda oportunidade de conhecer diferentes chás e descobrir a receita da tradicional filhó do chão, sempre acompanhados pela experiência e sabedoria dos mais velhos.

Três Tons de Esperança: um espetáculo que uniu arte, cor e solidariedade

15 de novembro

A dança ganhou voz, a cor ganhou força e a mensagem do espetáculo “Três Tons de Esperança” inspirou a plateia. As crianças e jovens da Academia Moving Stars brilharam no palco do Auditório Municipal, com um espetáculo inspirado nas campanhas Setembro Dourado, Outubro Rosa e Novembro Azul.

Esta foi também uma homenagem à coragem de todos os que enfrentam o cancro, lembrando também que a prevenção pode salvar vidas e que ninguém deve enfrentar o cancro sozinho.



CLDS 5G Pampilhosa da Serra

Ao longo do segundo semestre de 2025, o CLDS 5G Pampilhosa da Serra reforçou a sua intervenção na promoção da inclusão e valorização social, através de ações dirigidas a seniores, desempregados, migrantes e cuidadores informais, com impacto direto no território e na comunidade.

Principais eixos de intervenção do projeto



VALORIZAÇÃO DA MEMÓRIA E IDENTIDADE LOCAL

Produção de dois episódios do podcast “Aqui há história”, em aldeias com menos de 10 habitantes (Braçal e Cavaleiros de Cima), dando voz a histórias de vida e promovendo a coesão comunitária.



APOIO AOS CUIDADORES INFORMAIS

Levantamento, visitas domiciliárias, sessões de sensibilização e apoio no acesso ao Estatuto do Cuidador Informal e respetivos direitos.



EMPREGABILIDADE

Sessões de informação dirigidas a pessoas desempregadas, focadas em oportunidades de emprego, elaboração de currículo e preparação para entrevistas.



ENVELHECIMENTO ATIVO E COMBATE AO ISOLAMENTO

Desenvolvimento do Gestor 60+, com reconhecimento territorial e realização de inquéritos de isolamento social nas freguesias de Cabril, Unhais-o-Velho e Dornelas do Zêzere.

Dinamização regular da Eira da Brincadeira Sénior, num total de 10 localidades do concelho

Implementação das “Conversas com avós + próximas” em 14 aldeias, com atividades físicas, cognitivas e ocupacionais.



INTEGRAÇÃO DE MIGRANTES

Continuidade do Gestor do Migrante, com atendimentos regulares para apoio à integração e legalização.



8 Viagens Entre Terras, 8 freguesias percorridas, 8 momentos de amizade, partilha e emoção

9 de julho e 16 de julho

As freguesias de Dornelas do Zêzere e Fajão-Vidual acolheram as últimas Viagens Entre Terras, no culminar de um ciclo de proximidade, descoberta e partilha entre as gentes do concelho de Pampilhosa da Serra.

Promovidas no âmbito CLDS 5G Pampilhosa da Serra – coordenado pela Associação de Solidariedade Social de Dornelas do Zêzere e promovido pela Câmara Municipal de Pampilhosa da Serra – as Viagens Entre Terras envolveram centenas de participantes e todas as oito freguesias do concelho, que ao longo de vários meses visitaram e receberam outras freguesias, num verdadeiro roteiro de reencontros e experiências memoráveis.

Da serra ao mar: CLDS 5G levou seniores do concelho a descobrir Cantanhede

24 de julho

Cerca de 100 participantes de várias localidades do concelho de Pampilhosa da Serra embarcaram numa “Viagem entre Terras” com destino a Cantanhede, que proporcionou uma experiência diferenciadora, repleta de descoberta e convívio.

Mais do que uma simples viagem, esta ação constituiu um importante contributo para o reforço da coesão social e valorização dos saberes entre gerações e territórios, oferecendo aos participantes a oportunidade de enriquecerem o seu olhar sobre a região.

Tal como as “Viagens Entre Terras”, realizadas dentro do concelho, a iniciativa foi promovida no âmbito do Eixo 3 do projeto CLDS 5G Pampilhosa da Serra.





Pampilhosa da Serra marcou presença no 3º Encontro Europeu de Desporto Sénior

26 de junho

Um grupo de cerca de 100 seniores do concelho de Pampilhosa da Serra, participou no 3º Encontro Europeu de Desporto Sénior, realizado no Revelim Doble, no concelho de Almeida.

O evento desenrolou-se no âmbito do projeto “Mexa-se com Alma”, que visa promover o envelhecimento ativo através da prática desportiva e do convívio entre seniores.

Ginástica Sénior em modo Natal (Serrano)

17 de dezembro

A festa de Natal da Ginástica Sénior começou com energia e boa disposição no Pavilhão Municipal, numa sessão de exercício físico cheia de vitalidade.

O convívio prosseguiu no Natal Serrano, onde a animação e o espírito natalício marcaram o encontro, com o Município a oferecer as entradas no recinto, reforçando a importância de momentos de partilha e bem-estar.



Um mergulho de bem-estar

Na Piscina Municipal, há uma atividade para cada ritmo e objetivo

Desde a hidroginástica à escola de natação, este é o espaço ideal para estimular a motricidade, relaxar a mente e manter a atividade ao longo de todo o ano.

AQUI, CADA BRAÇADA CONTA PARA UMA VIDA MAIS SAUDÁVEL.

ESCOLA DE NATAÇÃO

AMA I e II (Adaptação ao Meio Aquático)
Segunda-feira e Quarta-feira - 18h00 às 19h30

APRENDIZAGEM
Segunda-feira e Sexta-feira - 18h00 às 18h45

APERFEIÇOAMENTO
Segunda-feira - 18h45 às 19h30
Quarta-feira - 17h00 às 17h45

HIDROGINÁSTICA

Terça-feira - 12h45 às 13h30
Quarta-feira e Sexta-feira - 18h45 às 19h30

HIDROSÉNIOR

Todos os dias - 15h30 às 16h15

A ginástica sénior não pára e ainda há lugar para si!

As aulas de ginástica sénior continuam a decorrer em 13 localidades do concelho de Pampilhosa da Serra, promovendo o bem-estar, a mobilidade e o convívio entre participantes. Uma iniciativa com uma energia muito especial, pensada para manter o corpo ativo, a mente desperta e a boa disposição em alta.

SEGUNDA-FEIRA

☉ 09h45 - 10h30 - Vidual ☉ 10h45 - 11h30 - Cabril
☉ 15h30 - 16h15 - Unhais-o-Velho / Meãs

TERÇA-FEIRA

☉ 09h30 - 10h15 - Pampilhosa da Serra
☉ 10h30 - 11h15 - Janeiro de Baixo / Armadouro ☉ 15h00 - 15h45 - Fajão

QUARTA-FEIRA

☉ 09h45 - 10h30 - Portela do Fojo ☉ 10h45 - 11h30 - Machio
☉ 17h45 - 18h30 - Dornelas o Zézere

QUINTA-FEIRA

☉ 10h45 - 11h30 - Carregal
☉ 15h00 - 15h45 - Malhada do Rei

SEXTA-FEIRA

☉ 09h30 - 10h15 - Pampilhosa da Serra ☉ 10h30 - 11h15 - Pessegueiro
☉ 15h30 - 16h15 - Porto de Vacas ☉ 17h45 - 18h30 - Dornelas do Zézere

Total Fitness

Já consultou o calendário das atividades físico-desportivas dinamizadas no Pavilhão Municipal!? O fitness é total e o contributo para o seu bem-estar físico e emocional também!

PÉ NO TRILHO

SEGUNDA-FEIRA ☉ 17h45

CIRCUITO 360

TERÇA-FEIRA ☉ 18h00 - BootCamp

4 SPORTS

QUARTA-FEIRA ☉ 12h45 - Raquetes, Voleibol, Basquetebol

DANCE & STEP

QUINTA-FEIRA ☉ 18h00 - Aeróbica e Step

CORE & CONTROL

SEXTA-FEIRA ☉ 12h45 - Treino Localizado



2097 Número de utilizadores da Sala de Musculação e Cardio Fitness do Pavilhão Municipal, na segunda metade de 2025



ENCONTRE, **AQUI**
AS **FICHAS DE INSCRIÇÃO**

e desfrute deste ambiente de energia, convívio e harmonia



SESSÃO ORDINÁRIA DA ASSEMBLEIA MUNICIPAL DE 19 DE SETEMBRO DE 2025

- Revisão n.º 3 ao Orçamento e Grandes Opções do Plano 2025 - **Aprovado por maioria com duas abstenções;**
- Afetação ao Domínio Público Municipal do artigo urbano inscrito na matriz predial da Freguesia de Fajão-Vidual sob o n.º 336 - **Aprovado por unanimidade;**

SESSÃO EXTRAORDINÁRIA DA ASSEMBLEIA MUNICIPAL DE 19 DE NOVEMBRO DE 2025

- Regimento da Assembleia Municipal - **Aprovado por unanimidade;**
- Execução de Obras por Administração Direta - Pedido de Autorização à Assembleia Municipal - **Aprovado por unanimidade;**
- Eleição de um representante e respetivo suplente das Juntas de Freguesia na Associação Nacional de Municípios Portugueses - **Aprovado por maioria, com dois votos em branco;**
- Eleição de dois membros efetivos e um suplente para a Assembleia Intermunicipal da Comunidade Intermunicipal da Região de Coimbra - **Aprovado por maioria, com dois votos em branco;**
- Eleição de um representante e respetivo suplente das Juntas de Freguesia para o Conselho Cinegético Municipal - **Aprovado por maioria, com um voto contra e dois votos em branco;**
- Eleição de dois representantes e um suplente das Juntas de Freguesia para a Comissão Municipal de Gestão Integrada de Fogos Rurais - **Aprovado por maioria, com dois votos em branco;**
- Eleição de um representante e respetivo suplente das Juntas de Freguesia para a Comissão Municipal de Proteção Civil - **Aprovado por maioria, com três voto contra;**
- Eleição de um representante e respetivo suplente das Juntas de Freguesia para o Conselho Municipal de Educação - **Aprovado por maioria, com dois votos contra e um voto em branco;**
- Contrato de Cooperação Horizontal entre o Município de Pampilhosa da Serra e a Freguesia de Fajão-Vidual - Comemorações do 28º aniversário do Museu Monsenhor Nunes Pereira - **Aprovado por unanimidade;**
- Pedido de aprovação da alteração da Planta Parcelar e do Mapa de Expropriações, respeitante à requalificação da EN344 entre o Km 67+800 e o Km 75+520 - **Aprovado por unanimidade;**
- Proposta de Minuta de Contrato Interadministrativo de Delegação de Competências com o Município da Pampilhosa da Serra, ao abrigo do Contrato de Financiamento PDP - 3 - Gestão da bacia do rio Ceira para adaptação às mudanças climáticas - (EEA Grants 2014-2021) e a CIM RC - **Aprovado por unanimidade;**
- Construção de uma Estrutura Modular de Monitorização Orbital próximo da localidade de Porto da Balsa, freguesia de Fajão / Vidual, concelho de Pampilhosa da Serra - Pedido de reconhecimento de Ação de Relevante Interesse Público (RIP) para ocupação de áreas da Reserva Ecológica Nacional (REN) - **Aprovado por unanimidade;**

SESSÃO EXTRAORDINÁRIA DA ASSEMBLEIA MUNICIPAL DE 17 DE DEZEMBRO DE 2025

- Regime de Atribuição de tarifa social para prestação dos Serviços de Água (Tarifa Social), estabelecido pelo Decreto-Lei n.º 147 /2017, de 5/12 - Verificação da manutenção dos pressupostos de atribuição - **Aprovado por unanimidade;**
- Revisão n.º 4 ao Orçamento e Grandes Opções do Plano 2025 - **Aprovado por maioria com quatro abstenções;**
- Orçamento e Grandes Opções do Plano para o ano de 2026 - **Aprovado por maioria com quatro votos contra;**
- Mapa de Pessoal para o ano de 2026 - **Aprovado por maioria com quatro abstenções;**
- Código do Imposto Municipal sobre Imóveis (n.º 6 do Artigo 112º-A) para o ano de 2026 - **Aprovado por unanimidade;**
- Fixação das taxas do IMI para 2026 - **Aprovado por unanimidade;**
- Isonção Parcial relativamente à Taxa de Imposto Municipal sobre Imóveis (IMI) nas zonas das freguesias do Concelho, onde estão inseridos prédios urbanos com afetação industrial para o ano de 2025, a liquidar em 2026, como medida de combate à desertificação - **Aprovado por unanimidade;**
- Participação variável no IRS - **Aprovado por unanimidade;**
- Taxa Municipal de Direitos de Passagem (TM DP) - **Aprovado por unanimidade;**
- Afetação ao Domínio Público Municipal do prédio urbano com artigo matricial n.º 2031 da Freguesia de Pampilhosa da Serra - **Aprovado por unanimidade;**
- Suspensão da submissão e da admissão de novas candidaturas ao Regulamento de Apoio ao Empreendedorismo do Município de Pampilhosa da Serra - **Aprovado por unanimidade;**

Data Reunião de Câmara	Valor	Instituição
30-06-2025	381,44 €	Comunidade Intermunicipal da Região de Coimbra Pedido de Participação: Projeto 86_ III Bootcamp da Rede Intermunicipal de Educação – ano 2024
30-06-2025	9.000,00 €	Incentivo à Criação de Emprego em Pampilhosa da Serra União e Progresso de Vale Derradeiro – 1ª Candidatura
30-06-2025	1.500,00 €	Protocolo de Colaboração entre o Município de Pampilhosa da Serra e a Cármitas Diocesana de Coimbra
14-07-2025	8.500,00 €	Protocolo de Colaboração – Comissão de Melhoramentos de Aldeia Cimeira
14-07-2025	1.300,00 €	Programa "Autarquia Solidária"
28-07-2025	1.559,30 €	Comunidade Intermunicipal da Região de Coimbra - Pedido de Participação: Projeto 4 – Rede de Oferta Turística em Espaços Naturais – Valorização dos Corredores de Património Natural da RC - PP9 + PP10- Final
28-07-2025	750,00 €	Protocolo de Colaboração - Ninhos de Pedra Associação de Desenvolvimento Rural Sustentável e Solidário de Decabelos
28-07-2025	5.280,00 €	Protocolo de Colaboração - Centro de Estudos Sociais - Projeto "ATHENE: Ciência Cidadã como metodologia para o desenvolvimento das competências em crianças e jovens"
28-07-2025	10.000,00 €	Protocolo de Colaboração - União Progressiva de Machio de Baixo
28-07-2025	10.000,00 €	Contrato-Programa - Associação de Municípios para a Gestão do Centro Intermunicipal de Recolha de Animais Errantes - CIRAE
28-07-2025	20.000,00 €	Protocolo de Cooperação - ADXTUR - Agência para o Desenvolvimento Turístico das Aldeias do Xisto e Município de Pampilhosa da Serra para a execução do Projeto de cooperação para a gestão de acolhimento e da segurança nas praias fluviais das aldeias de Xisto
11-08-2025	9.000,00 €	Protocolo de Cooperação - ADXTUR - Agência para o Desenvolvimento Turístico das Aldeias do Xisto - Projeto GEOSCOPE
11-08-2025	22.500,00 €	Contrato-programa de Desenvolvimento Desportivo Grupo Desportivo Pampilhosense para a Época 2025/2026
11-08-2025	4.950,00 €	Protocolo de Colaboração - ARTE MUDA - Associação Cultural
11-08-2025	9.000,00 €	Incentivo à Criação de Emprego em Pampilhosa da Serra Comissão de Melhoramentos de Maria Gomes – 2ª Candidatura - 1ª Renovação
08-09-2025	2.304,11 €	Comunidade Intermunicipal da Região de Coimbra - Pedido de Participação: Projeto 51_Rede de Bibliotecas Intermunicipal – Press Reader
08-09-2025	1.241,65 €	Projeto EEAGRANTS - Transferência Comunidade Intermunicipal da Região de Coimbra
08-09-2025	9.000,00 €	Incentivo à Criação de Emprego em Pampilhosa da Serra Liga de Melhoramentos da Freguesia de Pessegueiro – 1ª Candidatura
08-09-2025	9.000,00 €	Incentivo à Criação de Emprego em Pampilhosa da Serra Liga de Melhoramentos da Freguesia de Pessegueiro – 2ª Candidatura – 1ª Renovação
29-09-2025	9.000,00 €	Incentivo à Criação de Emprego em Pampilhosa da Serra Sociedade União e Progresso de Covanca – 1ª Candidatura
29-09-2025	9.000,00 €	Incentivo à Criação de Emprego em Pampilhosa da Serra – Liga de Melhoramentos da Freguesia de Pessegueiro - Renovação do Posto de Trabalho referente à trabalhadora melhor identificada no Processo n.º 2025/850.10.002/43
29-09-2025	469,86 €	Comunidade Intermunicipal da Região de Coimbra Projeto 51: Rede de Bibliotecas Intermunicipal – Press Reader
10-11-2025	3.315,15 €	Comunidade Intermunicipal da Região de Coimbra - Projeto 12.3 – Planos Inovadores de Combate ao Insucesso Escolar II – Candidatura CENTRO-03-5266-FSE-000026
10-11-2025	5.750,25 €	Comunidade Intermunicipal da Região de Coimbra - Projeto 146 – Planos Municipais de Ação Climática
10-11-2025	295,85 €	Comunidade Intermunicipal da Região de Coimbra - Projeto 26 – Rede Tecnológica de Monitorização – Ano 2024
10-11-2025	2.552,18 €	Comunidade Intermunicipal da Região de Coimbra - Participação na Exposição Universal (Expo 2025 Osaka)
10-11-2025	1.353,00 €	Comunidade Intermunicipal da Região de Coimbra Projeto 158 – Delimitação da Reserva Ecológica Nacional (REN)
10-11-2025	1.063,34 €	Comunidade Intermunicipal da Região de Coimbra - Projeto 61 – EDP/DPO Encarregado de Proteção de Dados / Data Protector Officer
10-11-2025	12.500,00 €	Protocolo de Colaboração - Associação Arte e Tradição Pampilhosense (AATP)
10-11-2025	10.000,00 €	Protocolo de Colaboração - Comissão de Melhoramentos de Malhadas da Serra
10-11-2025	9.000,00 €	Incentivo à Criação de Emprego em Pampilhosa da Serra Comissão de Melhoramentos do Povo do Carvoeiro – 3ª Candidatura – 2ª Renovação do Posto de Trabalho
10-11-2025	9.000,00 €	Incentivo à Criação de Emprego em Pampilhosa da Serra Comissão de Melhoramentos de Meãs - 1ª Candidatura - Criação do Posto de Trabalho
10-11-2025	96,00 €	Quota 2025 - Associação de Profissionais de Educação de Infância
09-12-2025	584,85 €	Comunidade Intermunicipal da Região de Coimbra Pedido de Participação_Projeto 9: Um Território com Identidade Gastronómica (PP4 e PP5 Final)
09-12-2025	282,40 €	Comunidade Intermunicipal da Região de Coimbra - Pedido de Participação_FITUR'2025
09-12-2025	18,45 €	Comunidade Intermunicipal da Região de Coimbra Pedido de Participação_Comemorações do dia da Proteção Civil
09-12-2025	30.000,00 €	Protocolo de Colaboração - Associação Empresarial e de Serviços de Pampilhosa da Serra

PAMPILHOSA DA SERRA COMO NUNCA A SENTIU

**WALKING
WEEKEND** 26

**PAMPILHOSA DA SERRA
22, 23 E 24 DE MAIO**



SAIBA MAIS EM

<https://walkingweekend.pt>